



Asociación Femenina Pro México A. C.

Escuela Militar de Aviación 60-A C.
Ladrón de Guevara, Guadalajara, Jalisco
Tel. 33 3646 8452 | afpromexico@gmail.com
acpromexico.org

Mensaje de la Directora General



“Lograr cada día, dar un paso en la Educación, es un avance al desarrollo” Agrb

En la Asociación Femenina Pro México, A.C., hemos establecido cambios contundentes, comprometiéndonos en avanzar hacia el 2030, al menos en 3 de los 17 Objetivos de Desarrollo Sostenible de la ONU, como son: Educación de Calidad, Igualdad de Género y Trabajo Decente y crecimiento económico.

La Asociación, casi cumple 50 años de fundación, otorgando servicios educativos a mujeres y jóvenes.

Hemos integrado un equipo profesional para asegurar las metas propuestas.

Este año, recreamos nuestra misión, nuestra visión y nuestros valores; de igual manera, modificamos la Imagen Institucional y nos apegamos a la Planeación Estratégica planteada.

Venimos actualizando y aplicando el modelo institucional y el modelo educativo de la Asociación; así como los manuales operativos; continuando con el monitoreo y evaluación del trabajo, con lo que podemos evaluar los avances de los programas y las áreas de oportunidad a desarrollar.

Nos dimos a la tarea de comunicar, asesoradas por expertos, lo que hacemos, como hemos avanzado y las necesidades que tenemos para continuar. Integramos la Pág. Web, Facebook, Instagram para difundir nuestra acción, proyectando oportunidades diversas.

Marcamos un camino, para disminuir y resarcir barreras que tanto las mujeres y los jóvenes enfrentan en el momento actual, a través de la educación, capacitación y formación para empoderarse, reconociendo su potencial y logrando emprender y/o emplearse.

Es satisfactorio lograr estos cambios con el incremento de servicios integrales ofrecidos a 27 becarios/as universitarios de 22 carreras diferentes de la zona metropolitana de Guadalajara; como 530 mujeres capacitadas, al menos en un taller en el Centro Pro México en San Juan Cosala, Jocotepec; provenientes de 11 poblaciones de la Ribera de Chapala, Jalisco; así como la Administración del Programa Segunda Oportunidad de ONU Mujeres México, con un total de 1728 mujeres capacitadas en algunos de los Centros de Empoderamiento del Estado.

¡Hagámoslo Posible ¡

A handwritten signature in black ink, appearing to read 'Ana Rodríguez Blanco'.

Mts. Ana Guadalupe Rodríguez Blanco

Directora General|

Guadalajara, Jalisco, junio 2022

Miembros



Equipo del Consejo

NOMBRE

CARGO

Genoveva Villaseñor Parra

Presidenta

Maria Cristina Zepeda González

Secretaria

Sergio Navarro Arregui

Tesorero

Equipo Asociación Pro México

<u>Nombre</u>	<u>Cargo</u>	<u>Función</u>
María Regina Arregui Mendoza	Subdirectora Administrativa	Administrar los recursos de toda la asociación y ser representante legal
Guadalupe Bru Villaseñor	Directora Administrativa	Administrar los recursos de toda la asociación, ser representante legal y la administración de programa segunda oportunidad
Ana Guadalupe Rodríguez Blanco	Directora General	Dirigir a la asociación conforme al plan estratégico y Objetivos institucionales
Rosa Ofelia Arevalo Cardona	Directora de Economía Solidaria	Dirigir el centro Pro México y proyectos del centro de san Juan Cosala
Nora Vázquez Chávez	Administradora y Recepcionista del centro Cultural Pro México en San Juan Cosala	Desarrollar actividades de atención a usuarios, administración en apoyo a la dirección, capacitación digital y centro HP
María Blanco Velasco	Coordinadora de desarrollo comunitario en San Juan Cosala	Estrategias de vinculación y sesiones en la comunidad
Roxana Ruiz Monroy	Auxiliar de eventos, compras y ambientación	Realiza cotizaciones, compras, diseños y estrategias en el área de comunicación y eventos
Lorenza Barragán Salín	Directora de redes y comunicación	Diseño y apoyo en estrategias de comunicación y visibilidad Institucional
Imelda Edith Rodríguez Guzmán	Asistente General, Coordinador operativo de programas de becas y Coordinación de prestadores de servicio social	Apoyo administrativo a la asociación, Trabajo directo con usuarios becarios jóvenes y gestión, recepción, seguimientos y terminó a prestadores de servicio social.
Sofía Aldrete	Auxiliar Administrativo	Administra finanzas y procuración de fondos



La Asociación Femenina Pro México, A.C.,
Es una organización de la sociedad civil sin fines de lucro sin filiación política ni religiosa.
Nació en Guadalajara, Jalisco, en 1974



MISIÓN

Somos una Asociación comprometida con la mejora de las condiciones de vida de personas y comunidades vulneradas.

Promovemos la autogestión, la participación solidaria y el emprendimiento desde una perspectiva de género e igualdad mediante procesos educativos con acompañamiento personalizado.



VISIÓN

Al año 2030 Asociación Pro México es una organización consolidada institucionalmente y en continua actualización, integrada por un equipo de trabajo profesional. Es reconocida por el impacto en el desarrollo de las personas y sus comunidades, con quienes trabaja procesos educativos sustentados en los derechos humanos, la igualdad de género, la cultura de la paz y el respeto a la naturaleza.



Valores

• **Cooperación:** Obrar junto con otro u otros para conseguir un mismo fin; el beneficio incluye a todos los cooperantes.

• **Respeto:** Es la consideración, atención, deferencia o miramiento que se tiene a alguien. Es el reconocimiento de los derechos y la dignidad del otro.

• **Compromiso:** Es una promesa, declaración de principio, que implica conocimiento de lo que supone y esfuerzo para alcanzar lo que se pretende.

• **Calidez:** Cariño, amabilidad, afecto que se muestra entre las personas, que se traduce en un ambiente alegre y cordial en las relaciones interpersonales.





Objetivos

- La Asociación Femenina Pro México A.C. tiene como objetivo principal la educación enfocada hacia el trabajo para personas en condiciones socialmente vulnerables promoviendo a largo plazo su autogestión, a través de dos programas:

PROGRAMA DE BECAS

- Apoyo económico para jóvenes universitarios, con mentorías mensuales y talleres de desarrollo humano complementarios a su educación formal, en la ciudad de Guadalajara.

PROGRAMA DE ECONOMÍA SOLIDARIA

- Talleres, capacitación y asesorías para microemprendimientos de mujeres rurales de la zona de la Ribera de Chapala. También se realizan actividades de desarrollo comunitario en el pueblo de San Juan Cosalá para mejorar la economía del lugar.

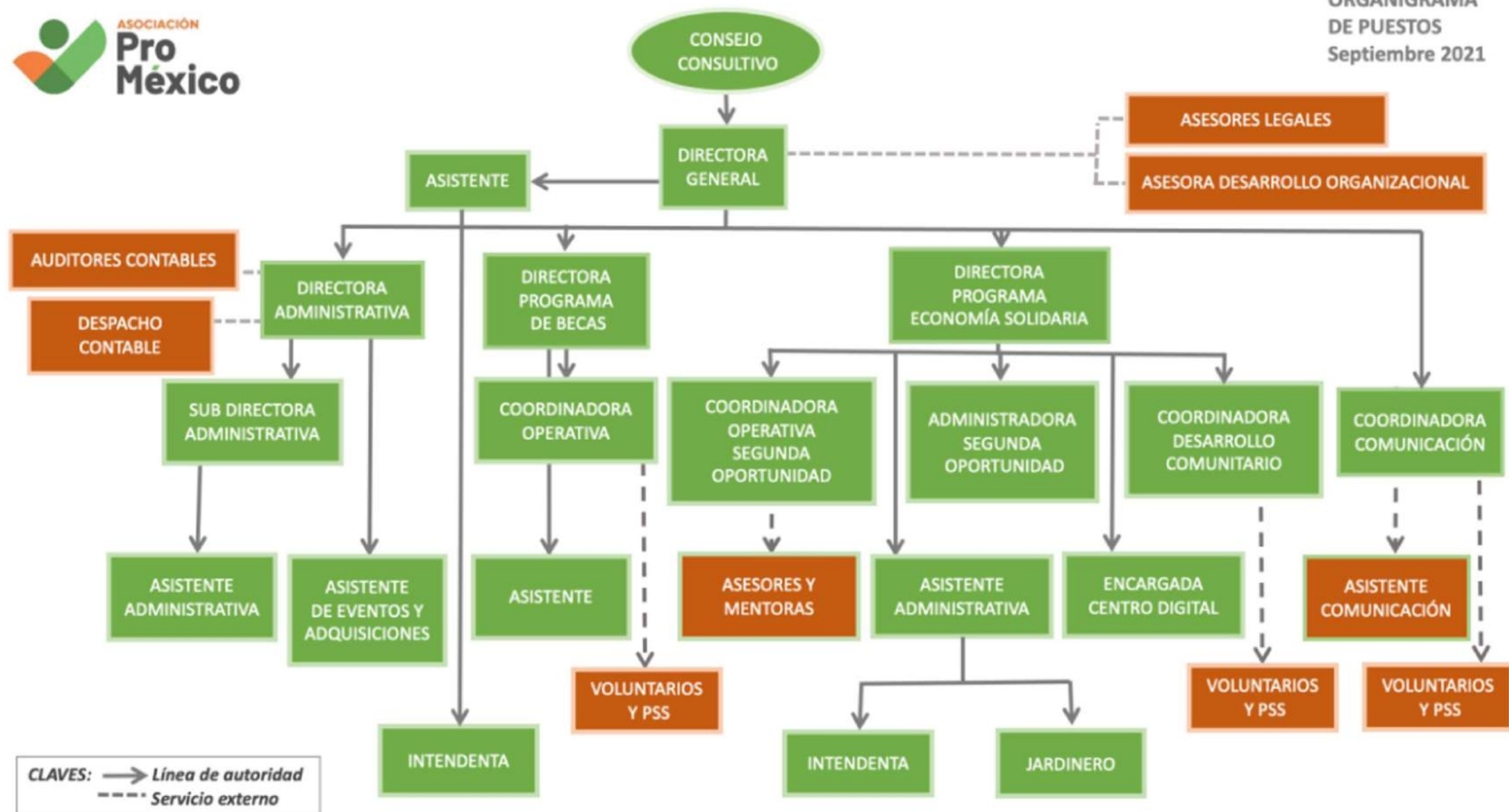



Programa de becas

- Reciben apoyo en un % económico mensual para sus estudios.
- Se da un seguimiento personalizado en entrevista individual una vez al mes, excepto en verano y diciembre.
- Hay dos capacitaciones anuales, referente a habilidades blandas para tod@s, tema que se elige por ell@s y se dan en verano y diciembre.
- Participación directa en proyectos internos, según habilidades e iniciativa, ya sea coordinando o participando activamente.
- Todos informados y en constante comunicación en un Whatsapp grupal y un grupo cerrado de facebook.



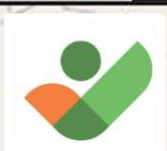

Mapa de programa de becas

- Los beneficiarios directos de este programa se concentran en la Zona Metropolitana de Guadalajara, su distribución es la siguiente:

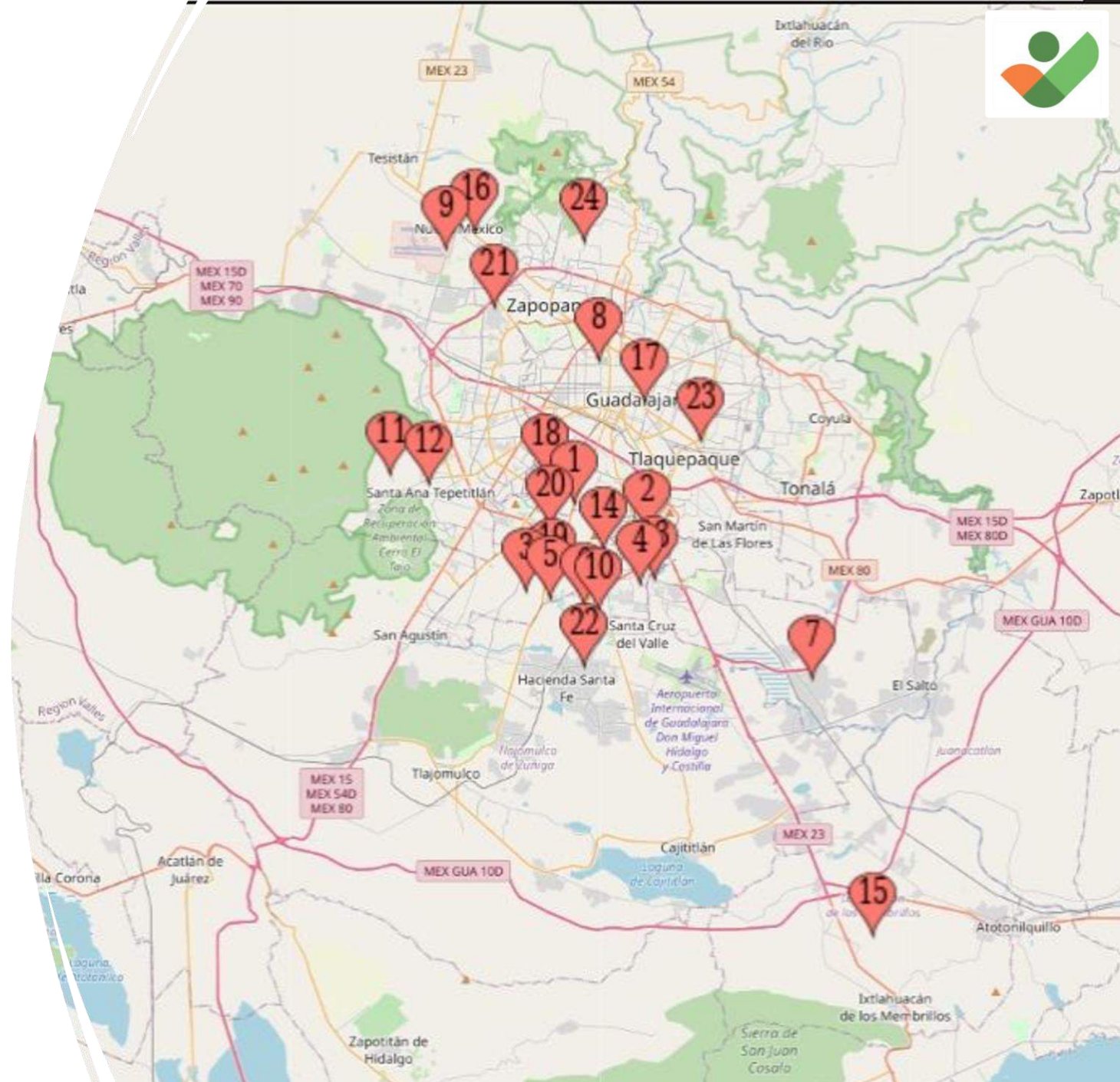



Les brindamos apoyo económico para que continúen sus estudios universitarios

Con asesoría y acompañamiento permanente

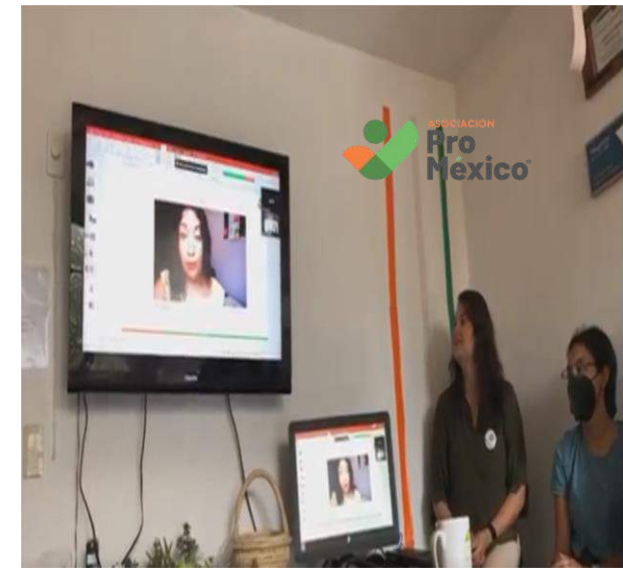

Impulsándolos a que sean jóvenes destacados: en lo personal, académico, laboral y social





Impulsamos la formación de jóvenes con un proyecto de vida, para que puedan continuar sus estudios universitarios apoyándolos con un programa integral.





Datos Generales de los beneficiarios

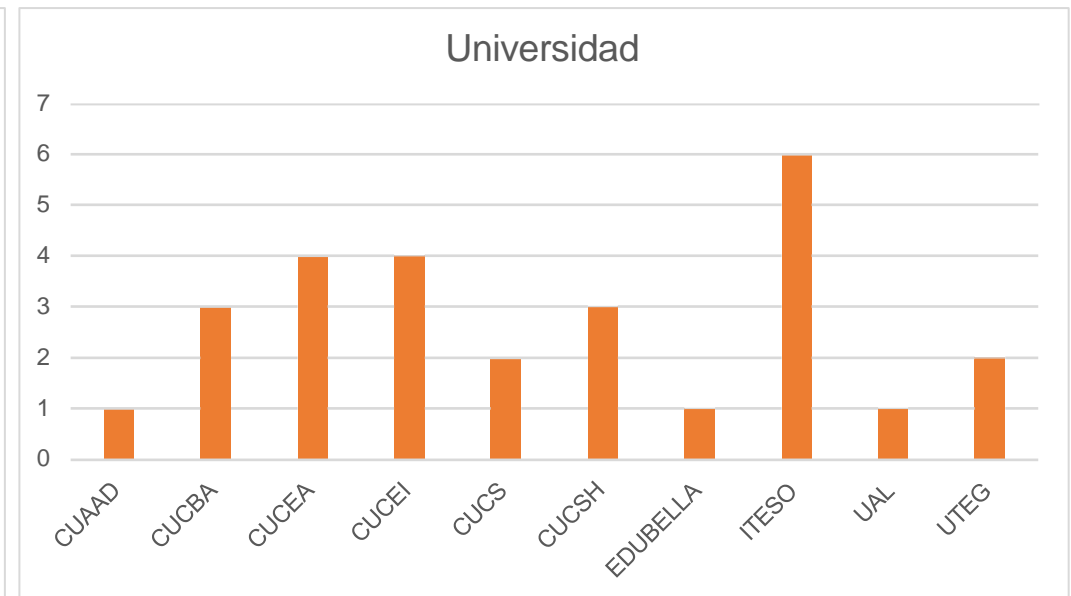
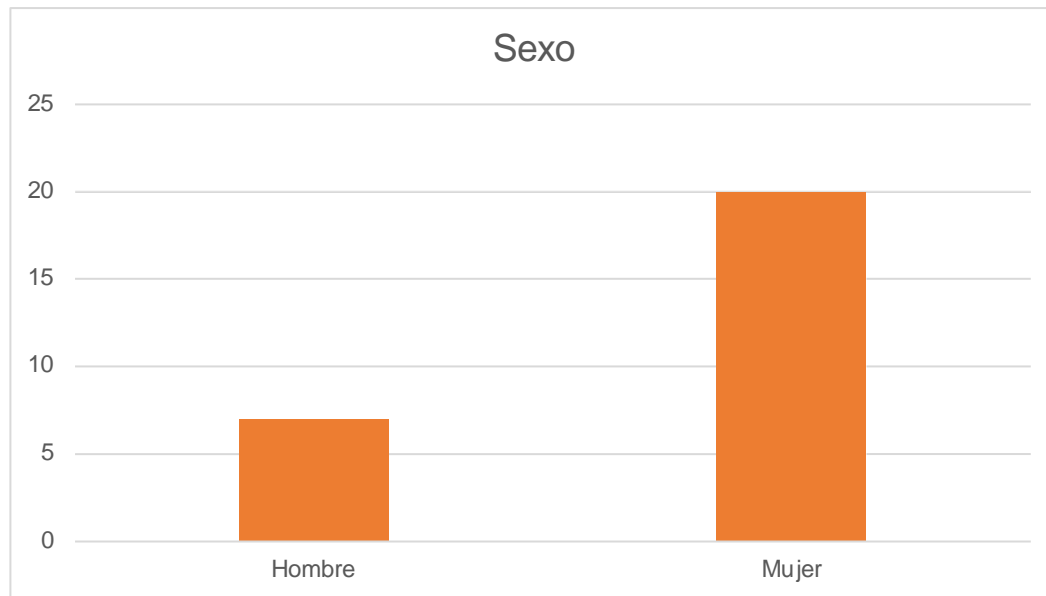



Los beneficiarios se distribuyen en las siguientes Carreras:

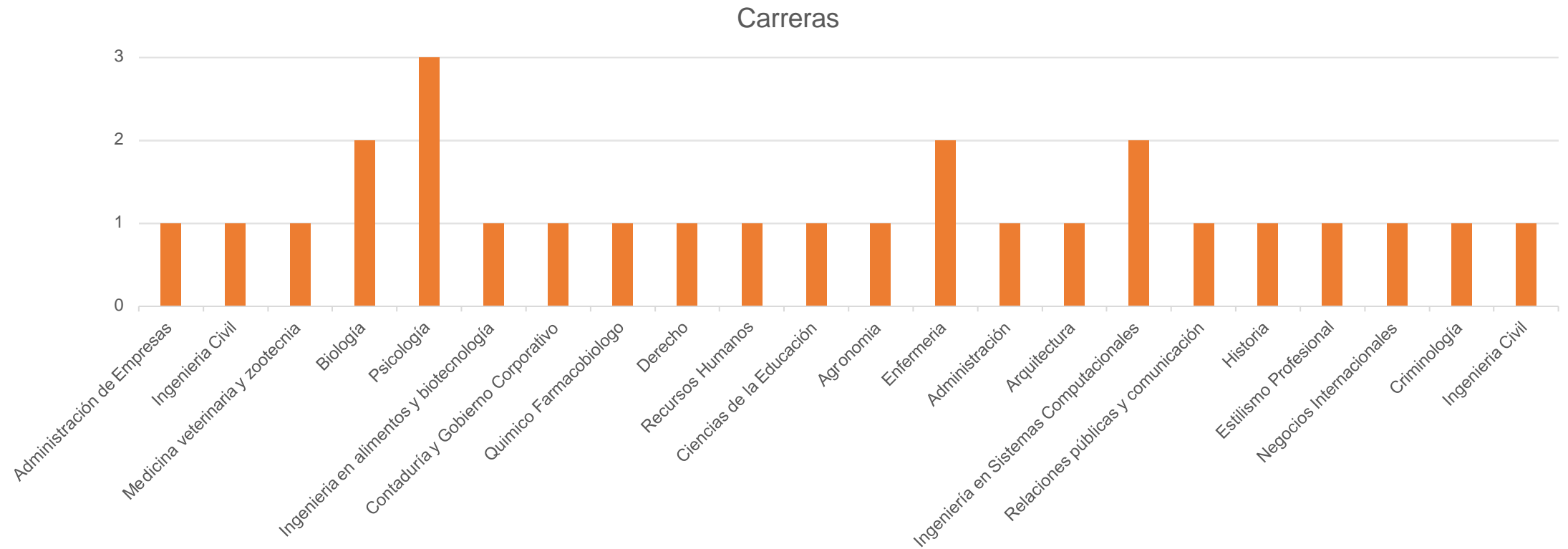



Programa Economía Solidaria





Talleres

- Costura Artesanal
- Cosmética Natural
- Cuidadoras de adulto mayor
- Organización de eventos y
- Deshidratados de alimentos.
- Charla de duelo: “Déjalos ir con amor”
Tanatóloga: Verónica Hermosillo.
- Taller de habilidades digitales, computación básica, Excel y power point.
- Curso de chocolate artesanal prehispánico.
- Curso Guía SAT para hacer crecer tu negocio.
- Evento de procuración de fondos en el Raquet Club: Charla Histórica de San Juan Cosalá
- Taller de cuidado personal de cabello y maquillaje.
- Curso de Mixología.
- Primeros auxilios
- Flores comestibles
- Haz tu propio juego de animación.



Actualmente se ha concluido la Implementación, operación y graduación 3ra. Generación. Con los talleres de Alfabetización digital, proyecto de vida, finanzas personales y de negocios, y emprendimiento. (45 mujeres graduadas).





Logros

Expo Bazar Pro-México: 10-11 y 12 de diciembre: Exponer y comercializar productos de mujeres emprendedoras.

Asesoría y seguimiento a la Agencia de Cuidar es Amor. Presentamos al Grupo Reto Emprende de ITESO y ganó el 1er. Lugar a nivel nacional.

Charla de Imagen personal por la Diseñadora Any Ricco



Actualmente van 3
generaciones de
mujeres graduadas





Dentro del programa de economía solidaria, se derivan 2 ejes:

- Segunda Oportunidad
- Centro Digital HP Life

Centro Digital HP Life



El Centro Pro México San Juan Cosalá fue elegido para que se instale el tercer Centro Digital del país, en alianza con Hp Life y con ONU Mujeres.

Cuenta con 12 computadoras e instalaciones adecuadas para trabajar en sana distancia

Se implementara la metodología Kolibri siendo parte del programa de ONU **“Second chance education and vocational Learning program”**

EDNOVAE empresa que se contrata para la implementación del Centro Digital y capacitación en Alfabetización Digital

Realiza capacitación comunitaria según demandas y necesidades de los beneficiarios

Talleres grupales y capacitaciones personales, se brindan ambas según lo que la persona requiera



Segunda Oportunidad ONU Mujeres

Es un programa de ONU Mujeres, nace en la ciudad México en el año 2019, en los estados de Puebla, Jalisco y Estado de México.

Va dirigido a mujeres de zonas urbanas, rurales, indígenas y jóvenes que abandonaron su educación y están interesadas en capacitarse y comenzar un emprendimiento o insertarse al mercado laboral.

Pro México San Juan Cosalá implementa Segunda Oportunidad en la Ribera de Chapala desde 2019

Vinculación





Voluntariado



Voluntarios de Consejo

<u>Nombre</u>	<u>Cargo</u>
Adalberto Ortega Solis	Consejero
Regina Cruz Partida	Consejero
Fernando Arregui Mendoza	Consejero
Ana Elena Estrada Sámano	Asesora
Blanca Esthela Padilla Picos	Procuración de fondos
Luis Manuel Macias Larios	Comunicación
Sofía Mendoza	Consejera y fundadora Honoraria



Voluntarios operativos

<u>Nombre</u>	<u>Área</u>	<u>Actividad</u>
Monica Lourdes Arce	Equipo Pro México	Mentorías en San Juan Cosala
Criselda Flores Martel	Equipo Pro México	Mentorías en San Juan Cosala
Lynn Sim	Equipo Pro México	Mentorías en San Juan Cosala
Esthela Rameño	Equipo Pro México	Mentorías en San Juan Cosala
Cleotilde Torres Cabrera	Equipo Pro México	Mentorías en San Juan Cosala
Madeleine Contreras Davito	Equipo Pro México	Psicóloga
Valeria Marlene Rojas	Equipo Pro México	Prestadora de servicio social por parte de la U de G en Trabajo Social
Jessica Alejandra Soto Villa	Equipo Pro México	Prestadora de servicio social por parte de la U de G en Trabajo Social
Kaho Bessho	Equipo Pro México	Voluntaria de Project y abroat, apoyo en San Juan Cosala

Programa- Donantes- Apoyos- Ingresos





Ingresos Y Egresos Globales 2021 y Uso operativo de los programas





Relación de convocatorias 2022

Convocatoria	Proyecto sugerido	Fechas Ejecución	Status	cantidad solicitada/ cantidad otorgada
CONVOCATORIAS - PARTICIPACION				
7 eleven redondeo	Pro México Institucional	julio-agosto-septiembre 2021	APROBADA	\$30,000.- libres habiendo pagado publicidad
ONU mujeres 2a enmienda	Centro Pro Mexico en San Juan Cosalá	jul2021- jun2022	APROBADA	\$ 800,000.00
Corporativa de fundaciones coinversión	Centro Pro Mexico San Juan Cósala (3a. y 4a. generación: completa con oficio y complementaria a quien cuente con oficio)	agosto 2020 - mayo 2021	APROBADA	\$ 138,660.00
HP grant	Centro Digital en Centro Pro Mexico San Juan Cósala	2022 - 2023	Aprobada, en espera de ingreso de fondos y ejecución.	\$10,000 dlls. / \$8,000 dlls.
SSAS	Creando Esperanzas, un proyecto que integra la educación formal el informal, para ambos programas.	Agosto 2022 – octubre 2022	Aprobada, en espera de ingreso de fondos y ejecución.	\$249,559.80/ \$206 437.80
Corporativa de Fundaciones	Sueldos de operativas de Programas, San Juan Cósala y Becas	Agosto 2022 – abril 2023	En espera de dictamen: resultado 17 junio 2022	\$249,220.00
Fundación Sofia/Corporativa de Fundaciones	Fortalecimiento y Sistematización antes los impactos generados post COVID	Agosto 2022 – mayo 2023	En espera de dictamen: resultados 1-julio 2022	\$227,554.37
PREMIOS - PARTICIPACION				
SSAS	Reconocimiento a la constancia social, AC de más de 40 años	jun-22	Premiadas con reconocimiento	Una presea
Luis Elizondo	Al sentido humano, personas morales y físicas	2022 - 2023	En espera de dictamen: noviembre 2022	\$350,000.00



BENEFICIARIOS

Concepto	Sector beneficiario	Monto	Numero de Beneficiarios	Entidad Federativa	Municipio
Programa de Becas, servicio de acompañamiento, coaching de vida y apoyo escolar económico.	Jóvenes hombres y mujeres entre 18 y 24 años	\$4.065,845.9	27	Jalisco	Zona Metropolitana de Guadalajara: Zapopan, Guadalajara, Tonalá, El Salto, Tlaquepaque
Programa Economía Solidaria, capacitación a mujeres para emprendimientos, proyecto de vida y finanzas	Mujeres entre los 18 y 61 años		530	Jalisco	San Juan Cósala, Jocotepec
Programa ONU mujeres Segunda oportunidad, Realizando 21 talleres en los 5 centros: CM1: Proyecto de vida, alfabetización digital, finanzas personales, emprendimiento, finanzas empresariales, graduación. CEM3: Repostería, macetas concreto, cosmética natural, corte y confección, macramé, taller concreto, habilidades de cómputo básicas y educación financiera. CEM6: Habilidades de cómputo básico, educación financiera. CEM4: maquillaje, habilidades computo básico e intermedio, mentoras, formación a formadoras, desarrollo humano, emprendimiento.	Mujeres entre los 18 y 65 años		1728	Jalisco	Zapopan, Jocotepec y Guadalajara,



CONTPAQ

ASOCIACION FEMENINA PROMEXICO A.C.
Estado de Resultados del 01/Dic/2021 al 31/Dic/2021

Hoja:
Fecha: 26/Ene/2022

	Periodo	%	Acumulado	%
Ingresos				
<i>INGRESOS</i>				
INGRESOS POR DONATIVOS	132,895.59	87.65	3,369,253.02	92.32
INGRESOS POR ARRENDAMIENTO	18,000.00	11.87	216,000.00	5.92
DONATIVOS EN ESPECIE	0.00	0.00	50,763.36	1.39
PRODUCTOS FINANCIEROS	718.34	0.47	13,362.92	0.37
Total INGRESOS	151,613.93	100.00	3,649,379.30	100.00
Total Ingresos	151,613.93	100.00	3,649,379.30	100.00
Egresos				
<i>GASTOS DE OPERACION</i>				
GASTOS GENERALES	389,629.44	256.99	3,291,804.42	90.20
GASTOS VARIOS SIN REQUISITOS	29,084.30	19.18	212,392.52	5.82
GASTOS BECARIOS GUADALAJARA	11,870.00	7.83	125,347.08	3.43
GASTOS FINANCIEROS	1,588.74	1.05	19,348.74	0.53
GASTOS POR SUELDOS	43,460.53	28.67	465,957.33	12.77
AGUINALDOS	15,950.40	10.52	15,950.40	0.44
Total GASTOS DE OPERACION	491,583.41	324.23	4,130,800.49	113.19
Total Egresos	491,583.41	324.23	4,130,800.49	113.19
Utilidad (o Pérdida)	-339,969.48	-224.23	-481,421.19	-13.19

Estado de resultados

Posición Financiera Balance General

ACTIVO		PASIVO	
ACTIVO CIRCULANTE		PASIVO EXIGIBLE	
CAJA	3.315,21	IMPUESTOS POR PAGAR	16.064,67
BANCOS	109.258,90	ACREEDORES	1.313,28
INVERSION EN VALORES	103.253,94	IMPUESTO RETENIDO S/HONORAR..	18.377,46
CLIENTES	5.500,00	IMPUESTO RETENIDO S/ARRENDAM..	1.224,88
DEUDORES DIVERSOS	52.812,40	IVA RETENIDO S/HONORARIOS	18.358,65
INVERSIONES EN VALORES	185.223,52	IVA RETENIDO S/ARRENDAMIENTO	5.064,43
ALMACEN	50.763,36	IVA POR PAGAR	443,80
IVA A CREDITABLE	206,69	Total PASIVO EXIGIBLE	60.847,17
CREDITO AL SALARIO	4.948,43		
Total ACTIVO CIRCULANTE	515.282,45	PASIVO A LARGO PLAZO	
		Total PASIVO A LARGO PLAZO	0,00
		Total PASIVO	60.847,17
ACTIVO FIJO		SUMA DEL PASIVO	
ACTUALIZACION TERRENOS	113.434,00	CAPITAL	60.847,17
EDIFICIOS	138.752,00	CAPITAL CONTABLE	
DEPR ACUM EDIFICIOS	-138.751,89	PATRIMONIO	268.299.951,00
MOBILIARIO	160.373,16	RESULTADO EJERC. 1992	-268.022.940,00
DEPREC ACUM MOBILIARIO	-30.910,96	RESULTADO EJERC. 1993	-27.553,00
EQUIPO DE COMPUTO	226.201,23	RESULTADO EJERC. 1994	-21.140,00
DEPR ACUM EQ DE COMPUTO	-1.421,60	RESULTADO EJERC. 1995	-7.828,00
Total ACTIVO FIJO	467.675,94	RESULTADO EJERC. 1996	4.638,00
		RESULTADO EJERC. 1997	37.317,00
		RESULTADO EJERC. 1998	13.284,00
		RESULTADO EJERC. 1999	37.584,83
		RESULTADO EJERC. 2000	25.807,24
		RESULTADO EJERC. 2001	-18.523,69
		RESULTADO EJERC. 2002	15.271,60
		RESULTADO EJERC 2003	-30.472,65
		RESULTADO EJERC 2004	28.630,77
		RESULTADO EJERC 2005	105.658,62
		RESULTADO EJERC 2006	81.054,47
		RESULTADO EJERC 2007	3.912,99
		RES EJER 2008	12.647,35
		RES EJER 2009	-14.476,69
		RES EJER 2010	22.461,29
		RES EJER 2011	-22.431,58
		RES EJER 2012	6.951,96
		RES EJER 2013	142.315,88
		RES EJER 2014	21.836,34
		RES EJER 2015	141.597,91
		RES EJER 2016	-382.466,29
		RES EJER 2017	395.326,60
		RES EJER 2018	398.425,45
		RES EJER 2019	-257.891,97
		RES EJER 2020	394.582,98
		Total CAPITAL CONTABLE	1.403.532,41
		Utilidad o (perdida) del Ejercicio	-481.421,19
		SUMA DEL CAPITAL	922.111,22
Total ACTIVO	982.958,39	SUMA DEL PASIVO Y CAPITAL	982.958,39
SUMA DEL ACTIVO	982.958,39		



Datos generales.

- www.acpromexico.org
- Facebook: Asociación Pro México
- Instagram: promexico_ac
- Email: afpromexico@gmail.com
- Teléfono oficina: 3336468452
- Teléfono celular: 3331194027



ASOCIACIÓN
Pro
México[®]

¡GRACIAS!